ULTIMA ORA

Cercurile politice americane şi problema ajutorării Angliei

Washington, 2 (Rador). — Corespondentul agenţiei „Havas" transmite:

Declaraţiunile d-lui Knox, exprimând „o foarte mare îngrijorare" ca nu cumva ajutorul american să nu poată fi dat destul de la timp, pentru a salva Anglia, sunt considerate în cercurile politice ca tinzând mai ales a acelora adoptarea proectului de lege al deplinelor puteri acordate d-lui Roosevelt. Se relevează în adevăr că după votul favorabil al comisiunei afacerilor străine a Camerei, rezistenţa izolaţioniştilor se cristalizează la Senat, unde lupta va fi mai vie.

Sferele bine informate prevăd totuşi că sforţările acestora vor fi neputincioase a împiedeca adopatrea unei măsuri pe care guvernul o sprijină pe majoritatea opiniei publice, ce o găseşte indispensabilă pentru securitatea Statelor Unite.

✱

Washington, 2 (Rador). — *Corespondentul agenţiei DNB comunică:*

D. Knox, ministrul marinei, a refuzat să răspundă la întrebarea care i-a fost pusă la comisiunea de politică externă a Senatului, de ce forţe ar avea nevoe Statele Unite spre a deslănţui un război în Extremul Orient.

D. Knox a declarat că întrebarea pune probleme pe care nu ar voi să le discute în public.

✱

Washington, 2 (Rador). — *Preşedintele comisiunii de politică externă a Senatului a pus d-lui Knox, ministru al marinei, două întrebări.*

El a întrebat:

1) Dacă ajutorarea Marei Britanii depinde de adoptarea proectului de lege depus în acest scop şi

2) Dacă proectul de lege constitue şi o măsură de apărare pentru America.

La amândouă întrebările, ministrul marinei a răspuns afirmativ.

ATITUDINEA CONGRESULUI DIN DEMOINES

Washington, 2 (Rador). — *Corespondentul agenţiei „Havas" anunţă:*

Congresul din Demoines al tineretului partidului republican a adoptat o moţiune prin care îşi precizează atitudinea faţă de proectul de lege pentru ajutorarea Angliei.

Moţiunea se declară în favoarea oricărui ajutor, militar şi economic, care nu stânjeneşte înarmarea Statelor Unite.

Prin mai multe alte moţiuni, congresul şi-a manifestat independenţa faţă de d. Wendell Willkie.

DEMONSTRAŢII IMPOTRIVA RĂZBOIULUI

Washington, 2 (Rador). — Corespondentul agenţiei D. N. B. anunţă că în timpul declaraţiilor făcute de d. Knox la Senat, mai multe sute de persoane s'au adunat în faţa capitoliului şi au demonstrat împotriva războiului.

Deputatul laburist Marc Antonio a ţinut o cuvântare în care a criticat cu vehemenţă proectul de lege pentru ajutorarea Angliei.

D. BLOOM A AVUT O INTREVEDERE CU LORDUL HALIFAX

Washington, 2 (Rador). — Corespondentul agenţiei „D. N. B." comunică:

D. Bloom, preşedintele comisiunii de politică externă a Camerii Reprezentanţilor a avut Sâmbătă o întrevedere cu lordul Halifax, ambasadorul Marei Britanii la Washington.

După întrevedere, d. Bloom a declarat că a dat lordului Halifax, asigurări că proectul de lege pentru ajutorarea Angliei va fi adoptat de Camera Reprezentanţilor până într'o săptămână, fără modificări de text mai însemnate.

SITUAŢIA PE FRONTURILE DE LUPTĂ

Comunicatul german

Berlin, 2 (Rador). — Inaltul comandament al forţelor armate germane publică următorul comunicat:

Pe ziua de 1 Februarie, aviaţia germană a continuat operaţiunile de recunoaştere armată deasupra Marei Britanii.

In cursul unor zboruri la mică înălţime, două aerodromuri inamice au fost atacate fiind distruse sau avariate numeroase avioane inamice. Hangare şi adăposturi au fost deasemenea atinse.

In regiunea orientală a Marei Britanii au fost bombardate în mod eficace două uzine şi un port.

Avioane germane de vânătoare au doborît un avion inamic ce zbura deasupra regiunilor ocupate.

Artileria cu bătaie la distanţă mare a bombardat obiective de importanţă militară în regiunea de Sud-Est a Angliei.

In Mediterana, avioane germane de bombardament au atacat mai multe porturi de pe litoralul Africei de Nord cari serveau ca porturi de aprovizionare englezilor. Trei cargoboturi inamice deplasând un total de 14.000 tone au fost scufundate, iar trei altele grav avariate.

In timpul nopţii trecute aviaţia inamică n'a făcut incursiuni nici pe teritoriul Reichului şi nici în teritoriul ocupat. Din avioanele noastre plecate în raid la 31 Ianuarie, două nu s'au reîntors.

Comunicatul italian

Roma, 2 (Rador). — Marele Cartier General al forţelor armate italiene transmite „de undeva din Italia" următorul comunicat oficial purtând numărul 240:

Pe frontul grec, în cursul unor acţiuni de patrule, am capturat prizonieri şi numeroase arme părăsite de un detaşament inamic învins în ultimele zile. S'a constatat că inamicul a avut de suferit pierderi remarcabile: într'un singur sector, la Val Tomorizza, au fost număraţi 200 morţi printre cari şi trei ofiţeri.

Avioane inamice au bombardat zona spitalelor din Valona, provocând stricăciuni şi victime; sunt de plâns 10 morţi şi câţiva răniţi.

In Cyrenaica nici o noutate demnă de semnalat. Formaţiunile noastre aeriene au bombardat grupe motorizate inamice.

Două avioane „Hurricane" au fost doborîte de aviaţia noastră de vânătoare. Inamicul a efectuat incursiuni asupra terenurilor noastre de aviaţie cauzându-ne stricăciuni însă neprovocând nici o victimă, morţi sau răniţi.

In Africa orientală lupte înverşunate s'au desfăşurat Sâmbătă pe frontul de Nord între Agordat şi Barentu în regiunea platoului occidental erytreean. Aviaţia a luat parte fără încetare la luptă, bombardând şi trăgând focuri de mitralieră asupra poziţiilor şi coloanelor inamice, distrugând mai multe vehicule automobile. Aviaţia noastră de vânătoare a doborît un avion inamic de tip „Hurricane".

Detaşamente de ale corpului aerian german, au atacat cu rezultate eficace şi evidente, instalaţiunile şi porturile Sollum şi Bardia. In portul Bardia un vapor de 10.000 tone a fost scufundat.

In cursul după amiezei zilei de 31 Ianuarie, aceleaşi detaşamente au desfăşurat o imensă activitate împotriva vaselor de comerţ inamice de-alungul coastelor şi în porturile marmarice; trei vapoare de tonaj mijlociu au fost scufundate, iar trei altele grav avariate.

Unul din submarinele noastre navigând în Atlantic, sub comanda căpitanului comandor Primo Longobardo, a atacat un convoi escortat şi compus din patru vase britanice, dintre cari trei, cu un deplasament total de 15.000 tone au fost scufundate prin torpilare.

Turburări în Transvaal

Ciocniri între membrii grupului minoritar al naţionaliştilor extremişti şi elemente militare aflate în permisie

Londra, 2 (Rador). — Agenţia „Reuter" anunţă din Johannesburg (Transvaal):

O neînţelegere între membrii grupului minoritar al naţionaliştilor extremişti şi elemente militare aflate în permisie au dat loc la încăerări, care au isbucnit noaptea trecută pe străzile centrale din Johannesburg şi au continuat cu intermitenţe până Duminică dimineaţă.

Astăzi, Duminică, oraşul este calm.

Serviciul de ordine a fost întărit cu poliţişti şi militari aduşi din împrejurimi. Sunt vreo sută patruzeci de răniţi, cari au fost internaţi în spitale.

Tulburările au luat naştere dela cuvântarea ţinută Vineri seară la o întrunire culturală de d-rul Canrensburg, conducătorul Ossewabranwag-ului, organizaţie cu tendinţe republicane care reprezintă punctul de vedere al cercurilor antibritanice. Chiar în cursul întrunirii s'au produs între militari şi membrii organizaţiei ciocniri, care s'au repetat în noaptea de Sâmbătă spre Duminică.

Poliţia a făcut uz de bombe lacrimogene şi a şarjat pe manifestanţi de mai multe ori, lovindu-i cu bastoanele.

Militarii cari au manifestat contra organizaţiei naţionaliste au căutat să pătrundă în birourile organizaţiei, instalate în clădirea ziarului naţionalist „Transvaaler", dar au fost împiedicaţi. Ei au isbutit totuşi să spargă geamurile imobilului, în timp ce alţi militari au spart geamurile dela redacţia ziarului „Vadelrland", care reprezintă opiniile aderenţilor fostului prim-ministru sud-african, general Hertzog.

Aceste evenimente s'au produs la ora ieşirii dela spectacole, şi publicul a protestat contra intenţiei de a-l amesteca şi pe el în luptă.

Englezii vor trebui să suporte restricţii din ce în ce mai grele

Declaraţiile d-lui Hugh Dalton ministrul englez al războiului economic

New-York, 2 (Rador). — Corespondentul agenţiei „D. N. B." comunică:

D. Hugh Dalton, ministrul englez al războiului economic, a ţinut o cuvântare la Leicester în care a anunţat că englezii vor trebui să ia în curând asupra lor restricţii mai grele decât au avut vreodată de suportat.

Dar, a continuat oratorul, poporul britanic aşteaptă restricţiile cu un zâmbet mândru, sigur că sforţările inamicului vor fi zadarnice.

ULTIME INFORMAŢII

Cerem îngăduinţă cititorilor, că din cauza serioaselor stricăciuni cauzate maşinilor noastre de cules (Linotype) în noaptea de 22 spre 23 Ianuarie, suntem siliţi să apărem, câtva timp încă, într'un număr redus de pagini.

● D. N. Dragomir, ministrul coordonărei, a primit, în cursul zilei de 2 Februarie, pe d-nii: R. de Weekk, ministrul Elveţiei; Tanrioer, ambasadorul Turciei; Biering, ministrul Danemarcei; prof. Emanoil Antonescu; prof. G. Fotino; prof. Valeriu Bulgaru.

Din străinătate

● Roma, 2 (Rador). — **Duminică dimineaţa, Regele-Impărat a primit în audienţă pe d. Lo Chen Pang, care a prezentat Suveranului scrisorile sale de acreditare în calitate de trimis extraordinar şi ministru al Manciukuoului.**

● **Roma, 2 (Rador).** — Duminică după amiază s'a ţinut în toate bisericile din Roma o oră de rugăciuni, invocându-se binecuvântarea divină asupra Italiei şi a vitejilor ei luptători.

● Moscova, 2 (Rador). — *In ziua de 1 Februarie a fost inaugurată linia radiotelegrafică internaţională Moscova-Stockholm.*

● Oslo, 2 (Rador).—*Voluntarii norvegieni, cari au alcătuit secţiunea „Nordland" de SS, au depus Sâmbătă jurământul. La ceremonie au asistat d. Himmler, şeful SS-ilor din Germania şi generalul Falkenhorst, comandantul trupelor germane din Norvegia.*

● **Mexico, 2 (Rador).** — Corespondentul agenţiei „DNB" comunică:

Fratele preşedintelui mexican Camaho, guvernatorul Camaho, a fost invitat să facă o vizită ducelui de Windsor, la Nassau, în insulele Bahama.

Se crede că această vizită ar fi în legătură cu încercarea de normalizare a raporturilor dintre Mexic şi Marea Britanie.

● Ankara, 2 (Rador). — **Colonelul Donovan a avut o lungă întrevedere cu d. Jules Henry, ambasadorul Franţei la Ankara, cu care are legături personale de prietenie.**

● Bordeaux, 2 (Rador). — *Se anunţă moartea subită a scriitorului Frédéric Boutet, autorul unui mare număr de romane şi povestiri pitoreşti şi pline de viaţă.*

Aviaţia germană a atacat importante obiective de război din Anglia

Berlin, 2 (Rador). — In ziua de 2 Febraurie, mici grupuri de avioane de luptă germane au atacat obiective importante de răsboiu din Londra şi alte locuri din Anglia, în cursul recunoaşterilor înarmate făcute în partea de sud a insulei britanice şi în regiunea coastelor.

Nu se cunosc încă amănunte asupra rezultatelor acestor acţiuni.

Mai multe avioane britanice au încercat să atace aerodromuri germane din nordul Franţei

Berlin, 2 (Rador). — Mai multe avioane britanice de luptă, escortate de avioane de vânătoare, au încercat Duminică după amiază să atace aerodromuri germane din nordul Franţei. Câţiva dintre atacanţi au isbutit să arunce bombe, fără a putea provoca însă nici cea mai mică stricăciune instalaţiilor militare. Numai trei bombe au căzut în apropierea unui aerodrom, pe câmp.

După toate aparenţele, atacul principal trebuia să fie dat la Boulogne, unde totuşi n'au fost lovite decât câteva case de locuit de vreo zece bombe explozive, care au făcut unele stricăciuni şi au omorît 7 civili.

Avioanele noastre de vânătoare au pus pe fugă formaţiunile inamice, doborînd în luptă un avion englez de vânătoare. Un avion englez de bombardament Bristol-Blenheim a fost doborît de artileria antiaeriană. Un avion englez de vânătoare Hurricane a fost silit să ateriseze pe un câmp de aviaţie german; el a căzut în mâinile noastre, iar pilotul a fost luat prizonier.

Incercarea englezilor de a da un nou atac a fost zădărnicită; toate avioanele britanice s'au înapoiat din drum când au văzut că avioanele germane de vânătoare pornesc asupra lor.

Rezistenţa eroică a armatei italiene la Giarabub

Roma, 2 (Rador). — Ziarul Milizia Fascista publică o corespondenţă din Giarabub din care rezultă eroica rezistenţă pe care o opune, de o lună de zile, garnizoana de acolo, împotriva atacurilor repetate ale coloanelor motorizate ale inamicului, însoţite de care blindate şi de aviaţie.

Inamicul este respins de câte ori intră în contact cu trupele italiene de acolo. Garnizoana face şi dese eşiri, luând prizonieri şi capturând arme.

Comandantul garnizoanei a grupat şi oamenii dela posturile de frontieră.

Eroismul apărătorilor dela Giarabub este demn de acela al apărătorilor din Bardia şi Tobruk şi stârneşte admiraţia italienilor şi chiar pe acea a inamicului.

Comunicatul oficial al cartierului general al forţelor aeriene britanice din Orientul mijlociu

Cairo, 2 (Rador). — Comunicatul oficial de Duminică al cartierului general al forţelor aeriene britanice din Orientul mijlociu declară:

Operaţiile patrulelor ofensive de vânătoare, atac, bombardament şi recunoaştere au continuat eri pretutindeni în Orientul mijlociu.

Portul Valona din Albania a fost din nou atacat de avioanele noastre de bombardament. In momentul când se apropiau de obiectivele lor, avioanele noastre au fost întâmpinate cu un tir intens de artileria antiaeriană, dar ele au isbutit totuşi să mitralieze bateriile dela mică înălţime şi să-şi arunce cu efect bombele asupra depozitelor, magaziilor de muniţii şi a unui depozit de lemne.

Mai multe avioane inamice, care au sburat eri pe deasupra Maltei, au fost atacate de avioanele noastre de vânătoare. Două aparate „Fiat" CR 42 au fost distruse.

In Africa Orientală Italiană, aparatele de bombardament ale aviaţiei sud-africane au atacat concentrări de transporturi motorizate la Mega şi Iavello. S'au înregistrat lovituri în plin asupra vehiculelor.

Aerodromurile dela Zula şi El Ghaena au fost bombardate, înregistrându-se mai multe lovituri isbutite asupra construcţiilor militare. A mai fost atacată şi localitatea Assab, unde au fost lovite magaziile de rezervă.

Patrulele normale de vânătoare au fost menţinute în Libia. Două aparate inamice avariate au fost observate pe pământ la Baroo.

Din toate aceste operaţiuni, avioanele noastre s'au înapoiat fără pierderi.

Colaboratorul maritim al lui „Giornale d'Italia" despre importanţa pierderilor britanice de submarine

Roma, 2 (Rador). — Corespondentul agenţiei D.N.B. transmite următoarele:

Comentând mărturisirea făcută de amiralitatea britanică despre pierderea totală a 23 de submarine, colaboratorul maritim al lui „Giornale d'Italia" subliniază că realele pierderi britanice de submarine sunt mult mai importante.

Din numărul de 73 de submarine pe care le poseda Marea Britanie la începutul războiului, italienii, — scrie ziarul — au scufundat 24, iar germanii 22, după cum reese din comunicatele militare, astfel că nu-i mai rămân marinei britanice, din numărul iniţial de submarne, decât 27.

Două ziare ungureşti despre situaţia flotei britanice

Budapesta, 2 (Rador). — *Corespondentul agenţiei „Stefani" transmite următoarele:*

Criticul militar al ziarului Pester Lloyd, *într'un studiu asupra războiului anglo-italian, constată că flota britanică este greu încercată prin acţiunea aviaţiei.*

Chiar şi Magyarorsag *vorbeşte despre loviturile formidabile pe cari puterile axei le pregătesc împotriva Angliei.*

Ziarul constată că succesele vremelnice ale armatei engleze în Africa de Nord nu sunt suficiente pentru a linişti îngrijorările britanice.

Agenţia „Stefani" şi încercările ziarului turc „Ulus" de a interpreta Cartea Albă grecească în legătură cu atitudinea generalului Metaxas

Roma, 2 (Rador). — Agenţia „Stefani" respinge încercările ziarului turc „Ulus" de a interpreta spusele din Cartea Albă grecească, afirmând că generalul Metaxas a făcut tot posibilul pentru a ţine mica Grecie departe de conflict.

Agenţia italiană reaminteşte memorandum-ul grec pe care Venizelos l-a remis la 13 Ianuarie 1913 conferinţei ambasadorilor de la Londra, cu privire la delimitarea noii frontieri a Albaniei.

Documentul reprezintă un fals patent căci, pentru a justifica revendicările greceşti asupra localităţei Ianina, a fost citat un recensământ turcesc datând din 1908, declarându-se în acelaşi timp că în acele regiuni n'au existat niciodată ortodoxi. S'au considerat albanezii drept greci, numai datorită faptului că erau ortodoxi şi, din aceasta, s'a tras concluzia că cea mai mare parte sunt greci.

Un alt exemplu este scrisoarea confidenţială a unui aşa zis „comitet Panepirot", adresată Societăţei Naţiunilor, scrisoare în care se cere ca Grecia să anexeze Epirul. Acest document purta semnătura a 1936 epiroţi cari trăiau în Statele Unite. Numele acestora cari nu erau fictive, reprezentau persoane moarte de multă vreme.

Agenţia „Stefani" declară că dacă în loc de a se vorbi mereu de „intrigi" s'ar reaminti vorbele spuse de Duce în Iunie trecut că vecinii cari îşi menţin neutralitatea n'au a se teme de nimic din partea Italiei, s'ar înţelege mult mai lesne în Turcia că defunctul preşedinte de consiliu Metaxas s'a ocupat cu pregătirea Greciei de război. De altminteri ura Greciei împotriva Italiei nu datează nici de azi, nici de ieri.

Ea s'a născut odată cu marele vis bizantin al grecilor. In prezent trebue să ne întrebăm dacă turcii cari au azi atâta simpatie pentru greci, sunt în adevăr convinşi că grecii au renunţat în adevăr la Bizanţ şi că Marea Britanie a dat în această privinţă, una din celebrele sale garanţii.

Două vase de pescari spaniole au salvat vasul petrolifer englez Telena

Madrid, 2 (Rador). — *Tribunalul de prize maritime din Vigo a recunoscut vasele de pescari spaniole Jose Ignacio şi Buena Esperanza ca salvatoare ale vasului petrolifer englez Telena, torpilat de un submarin german în apropiere de coasta Galiciei, la începutul anului 1940.*

Cele două vase spaniole, care au remorcat până în port vasul petrolier părăsit de echipajul său şi au stins incendiul de pe bord, vor primi o treime din valoarea vasului şi a petrolului salvat. Această primă reprezintă suma de patru milioane şi jumătate de pesetas.

Alegerea preşedinţilor diferitelor fracţiuni politice din Finlanda

Helsinki, 2 (Rador). — *Corespondentul agenţiei „DNB" anunţă:*

După deschiderea sesiunii Camerii, s'a trecut la alegerea preşedinţilor diferitelor fracţiuni politice.

Ca preşedinte al celei mai puternice grupări, aceea a social-democraţilor, a fost ales d. Tanner, fost ministru al afacerilor străine.

Fracţiunea agrariană, a doua ca număr, a ales ca preşedinte pe d. Pilpulka.

In locul d-lui dr. Annala, care a intrat în guvern, mişcarea populară patriotică a ales pe d Salmiala ca preşedinte.

ŞEFII FORŢELOR NAVALE AMERICANE

Washington, 2 (Rador). — *Şefii forţelor navale americane au fost numiţi în cursul unei ceremonii foarte simple. Amiralul Edward Kimmel, va comanda flota din Pacific şi cea metropolitană, contra-amiralul King flota din Atlantic iar amiralul Thomas Hart flota asiatică.*

Celebrul medic Alexis Carrel a plecat spre Franţa

New-York, 2 (Rador). — Corespondentul agenţiei „Havas" anunţă că celebrul medic Alexis Carrel a părăsit Statele Unite, pe bordul pachebotului american Sydney, plecând spre Franţa.

Carrel a declarat că face o călătorie particulară şi că are intenţia de a se duce în Spania şi Anglia spre a studia la faţa locului efectele subalimentării şi ale frigului asupra tineretului.

BUGETUL JAPONIEI

Tokio, 2 (Rador). — Corespondentul agenţiei DNB transmite:

Ziarul „Nichi Nichi" anunţă că bugetul Japoniei pe anul 1941—1942 se va ridica, împreună cu diferitele bugete speciale, la peste 12 miliarde de yeni.

Bugetul prevede 6,8 miliarde pentru cheltuielile ordinare şi 4,8 miliarde pentru armată. Se mai adaugă alte sume pentru armată şi marină.

Această sumă extraordinar de mare, declară ziarul, este necesară spre a se putea face faţă marilor şi grelelor probleme care îşi aşteaptă deslegarea. Cea mai de seamă problemă este aceea a soluţionării conflictului cu China.

Japonia are nevoe, în criza actuală, să ajungă la apogeul puterii sale militare, încheie ziarul.

Decăzuţi din naţionalitatea franceză

Vichy, 2 (Rador). — *Fostul vice-amiral Muselier a fost decăzut din naţionalitatea franceză.*

Aceiaşi drastică măsură s'a aplicat şi d-lor: Eugen de Rotschild, Leopold Szezler zis şi Leopoldes, Lucien Vogel editor, Richard Brunot, fost guvernator general al coloniilor şi Jacques Meyer, profesor la şcoala de medicină din Hanoi şi ofiţer de marină.

Telegrame de condoleanţe italiene trimise cu prilejul morţii ministrului justiţiei al Reichului

Berlin, 2 (Rador). — *Corespondentul agenţiei „Stefani" anunţă:*

Cu prilejul morţii ministrului justiţiei al Reichului, şeful guvernului italian a telegrafiat Fuehrerului şi văduvei doctorului Guertner, exprimându-le adânca sa mâhnire pentru pierderea suferită.

Ministrul afacerilor străine al Italiei, contele Ciano, şi ministrul justiţiei, d. Grandi, au trimis şi ei telegrame de condoleanţe.

D. VOROŞILOV IMPLINEŞTE 60 DE ANI

Moscova, 2 (Rador). — La 4 Februarie, d. Voroşilov, mareşal al Uniunii sovietice, vicepreşedinte al consiliului comisarilor poporului şi preşedinte al comitetului pentru apărarea naţională de pe lângă consiliul comisarilor poporului, împlineşte 60 de ani.

In tot cuprinsul Rusiei sovietice, această aniversare va fi sărbătorită cu cea mai mare strălucire.

Gh. N. Costescu cu fiicele şi ginerii anunţă rudele şi prietenii, că, împlinindu-se 4 ani dela moartea scumpei soţii şi mame,

Caterina Gh. Costescu

şi 24 ani dela pierderea neuitatei fiice şi surori,

DONICA-MARIA

se va oficia parastas la biserica Sf. Vasile din Calea Victoriei 194, în ziua de Marţi, 4 Februarie ora 11. 15

Căpitanul Popescu, fiu; Marcela, nră; cu acelaşi durere anunţă parastasul de un an al scumpei lor

Alexandrina N. Popescu

Institutoare Pucioasa

ce se va oficia Marţi 4 Februarie 1941, ora 11 a. m., la Biserica Sf. Vineri (Grivţa), la cimitirul Sf. Vineri şi Pâinea Zilnică. 11

Anişoara Rădulescu, Ecaterina Rădulescu, Savel Rădulescu, Dr. Nicolae Rădulescu, anunţă parastasul de un an al scumpului lor

Ioan Rădulescu

Profesor universitar

Consilier la Consiliul Legislativ

care se va sluji Joi 6 Februarie 1941, ora 11, în Sf. Biserică Batişte. 34

✝

Angela, soţie, Cornel, fiu, surorile, cumnaţii familiile înrudite anunţă pierderea iubitului lor

George I. Georgescu

Licenţiat Academia Comercială

Şeful Contabilităţii Soc. Tramvaelor Bucureşti

Voluntar de război. Ofiţer rezervă

Inmormântarea va fi la cimitirul Belu, slujba religioasă făcându-se Marţi 4 Februarie, ora 14 la Biserica Pantelimon, unde se află depus.

✝

Profund îndureraţii: Marioara, soţie; Bucurel şi Mioara, nepoţi mult iubiţi; Alexandrina Penescu, soră; familiile General Diculescu, Colonel Antonescu, Zoe Diculescu, Căpitan Penescu, Pompiliu Penescu, Victor Jinga, nepoţi; Alexandrina Dănescu, Radulian, Anghelescu, General Grozianu, Inginer Dănescu, Colonel Dănescu, Căpitan Dănescu, Bengliu, Bottez, Dan şi Elefterie Dănescu, cumnaţi şi cumnate; Lola şi Lt.-Col. Dr. Constantinescu, Marioara şi Eremia Oancea, veri, anunţă moartea prea iubitului lor

VETERINAR COLONEL

Bucur Jinga

69 ani.

Inmormântarea va avea loc Marţi 4 Februarie, la Cimitirul Sineasca (Craiova), ora 14. 2

✝

Maria şi Ecaterina Dumitrescu, părinţi; Puiu, Gigi, fraţi; Gheorghe şi Ştefănica Bănică, unchi; Gheorghe şi Elena Rădulescu, unchi; Maria, Ionel, Maricica, Lică şi întreaga familie, cu profundă durere anunţă încetarea din viaţă a scumpului şi în veci neuitatului lor fiu şi nepot

BEBE DUMITRESCU

în etate de 11 ani

încetat din viaţă în urma unui accident de tren.

Inmormântarea se va face Marţi 4 Februarie 1941, ora 2 p. m., la cimitirul Ghencea. Şi roagă pe toţi elevii ce l-au cunoscut să ia parte. 10

✝

Copleşiţi de durere: Ecaterina Urzică, mamă şi Udrea Şoarec, tată, precum şi familiile înrudite anunţă încetarea din viaţă, în ziua de 1 Februarie a. c., a scumpei şi neuitatei lor

Rheasylvia Şoarec

(DUDUIA)

în etate de 27 ani.

Inmormântarea va avea loc Marţi 4 Februarie a. c., ora 16, la cimitirul Bellu, în capela căruia se află corpul depus. 13

✝

Cu nesfârşită durere: Eugenia, Elena, Corneliu şi Ionel cu Lucia şi copiii lor Daria şi Anca, anunţă rudelor, prietenilor şi cunoscuţilor săvârşirea din viaţă în dimineaţa zilei de 2 Februarie, a bunului, iubitului şi neuitatului lor tată, socru şi tată mare

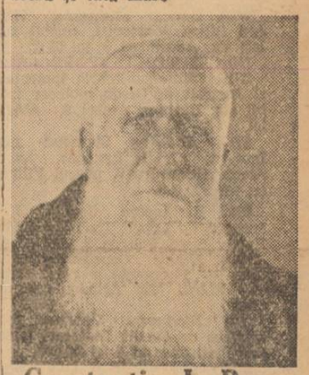

Constantin I. Roşu

în vârstă de 89 ani

Cortegiul funebru va porni spre cimitirul Bellu dela domiciliul din Str. Libertăţii Nr. 3, unde se va oficia prohodul în ziua de Marţi 4 Februarie, orele 2½.

✝

Mult întristaţii: D-na şi d. Constantin B. Drugă, d-na şi d. Jean Chintescu, d-na şi d. Aurică Şt. B. Drugă, d-na şi d. general M. Ignat, d-na şi d. Teodor Mărăscu, d-na şi d. Constantin Sescioreanu, prinţul şi prinţesa Dimitrie Bogdan, copii; d-na Irène Hannebique cu copiii, d-na şi d. Costinel Jean Chintescu cu fetiţa, d-na şi d. ing. Mihail Ignat cu fetiţa, d-na şi d. ing. I. Rizescu cu fetiţa, d-na şi d. Bogdan Mărăscu cu fiul, d. Dinu Sescioreanu, nepoţi şi strănepoţi; d-na şi d. Jean P. Bădescu, avocat, d-na şi d. Costel P. Bădescu, consilier la Inalta Curte de Conturi, nepoţi; d-na şi d. prof. G. Poşulescu, d-na şi d. arhitect Ioanid, d-na şi general Ioanid, d-na Titi Ioanid, d-na şi d. prof. Mihăescu, veri, au nemărginita durere de a vă anunţa încetarea din viaţă a scumpei lor

Ecaterina B. Drugă

decedată în ziua de Sâmbătă 1 Februarie, orele 5½ p. m. şi vă roagă să binevoiţi a lua parte la ceremonia funebră care va avea loc în ziua de 3 Februarie a. c., orele 3 d. a., la biserica Sf. Gheorghe Vechiu, str. Traian Demetrescu, de unde cortegiul va porni la cimitirul Ungureni, unde se va face înhumarea, în cavoul familiei.

Rugaţi-vă pentru dânsa!

Craiova, 1 Februarie 1941.

✝

Nemângâiaţi fiul şi fiicele, nora şi ginerii, anunţă încetarea din viaţă a scumpului lor părinte

Hristea Constantinescu Galeo

Inmormântarea va avea loc la cimitirul Sf. Vineri, în ziua de 4 Februarie a. c., orele 15. 4

„SOCIETATEA SACRA"

de inmormântare şi binefacere a Evreilor din Bucureşti

Cu adâncă durere aducem la cunoştinţa membrilor Societăţii noastre încetarea din viaţă a mult regretatului nostru membru

Scharl Jacobovici

şi-i rugăm să ia parte la serviciul divin, care se va oficia azi, Luni 3 Februarie a. c., la ora 15, în capela cimitirului Filantropia, în a cărui capelă se află depus corpul decedatului.

Comitetul. 12